



gemeente
Haarlemmermeer

BLVC- kleine werken

Bereikbaarheid

Leefbaarheid

Veiligheid

Communicatie

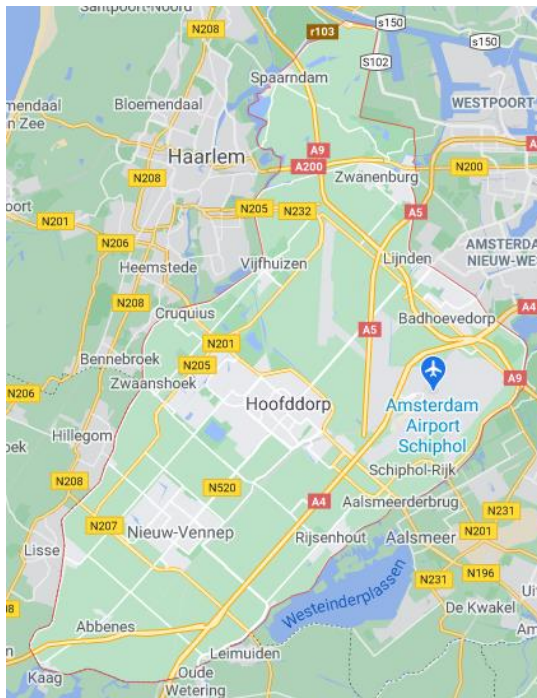

Gemeente Haarlemmermeer

Kortdurende werkzaamheden (< 1 dag) met beperkte hinder.

Ingenieursbureau

Datum	1-2-2021		
Planfase	Uitvoering		
Status	Concept		
Werkordernummer	####		
Steller	R. Schoorstra		
	Naam	Paraaf	Datum
Projectleider:	@.@@@@		
Werkvoorbereider:	@.@@@@		



gemeente
Haarlemmermeer

Inhoudsopgave

Inleiding	3
Omgevingsanalyse.....	4
Bereikbaarheid	6
Fasering	6
Bestemmingsverkeer en doorgaand verkeer	6
Landbouwverkeer	6
Openbaar vervoer	6
Bouwverkeer	6
Nood- en hulpdiensten.....	6
Leefbaarheid	6
Veiligheid	7
Communicatie	7
Melding	7
Wijziging planning	8
Bijlage 1 Communicatie	9
Bijlage 2 Locatie werkzaamheden.....	10
Bijlage 3 Bewonersbrief	11



gemeente
Haarlemmermeer

Inleiding

Dit BLVC is bedoeld voor werkzaamheden die **maximaal één werkdag** duren en waarbij niet de volledige rijbaan/weg afgezet wordt. Doel is om met beperkte inspanning een compleet BLVC te hebben voor kleine werkzaamheden. Het is van toepassing op alle werkzaamheden die verderop nog beschreven worden en die uitgevoerd worden in de gemeente Haarlemmermeer.



Figuur 1: Gemeente Haarlemmermeer (bron: Googlemaps)



gemeente
Haarlemmermeer

De werkzaamheden kunnen onder andere het volgende inhouden:

- Reiniging kolken
- Inspectie riolering en duikers
- Frezen wortels in riolering of asfalt door opdruk
- Rooien boom
- Snoeien boom/groen
- Klein herstelwerk elementen verharding
- Klein herstelwerk asfaltverharding
- Aanbrengen belijning/markering
- Aanleg kabel openbare verlichting
- Bodem- en/of grondwateronderzoeken door raamcontractant gemeente

In dit BLVC-memo staat beschreven hoe wordt omgegaan met de bereikbaarheid, de leefbaarheid, de veiligheid en de communicatie; gevolgen van de projectuitvoering voor de omgeving en gebruikers komen zo in beeld. Tevens worden voorwaarden aangegeven voor de aannemer met betrekking tot de BLVC-aspecten.

Omgevingsanalyse

Dit BLVC is van toepassing op de wegen en openbare ruimte in beheer bij de gemeente Haarlemmermeer.

De wegen / omgeving moeten aan de volgende kenmerken voldoen, zie ook figuur 2:

- Erftoegangsweg 30 km/h of 60 km/h
- Gebiedsontsluitingsweg 30 km/h
- Indien er scholen aanwezig zijn of andere voorzieningen voor kwetsbare verkeersdeelnemers dient er extra aandacht te zijn voor de veiligheid van deze groep verkeersdeelnemers.
- De werkzaamheden mogen niet conflicteren met andere werkzaamheden in de omgeving of samenvallen met omleidingsroutes van andere projecten. Toets via Coördinatie Bereikbaarheid in LTC.

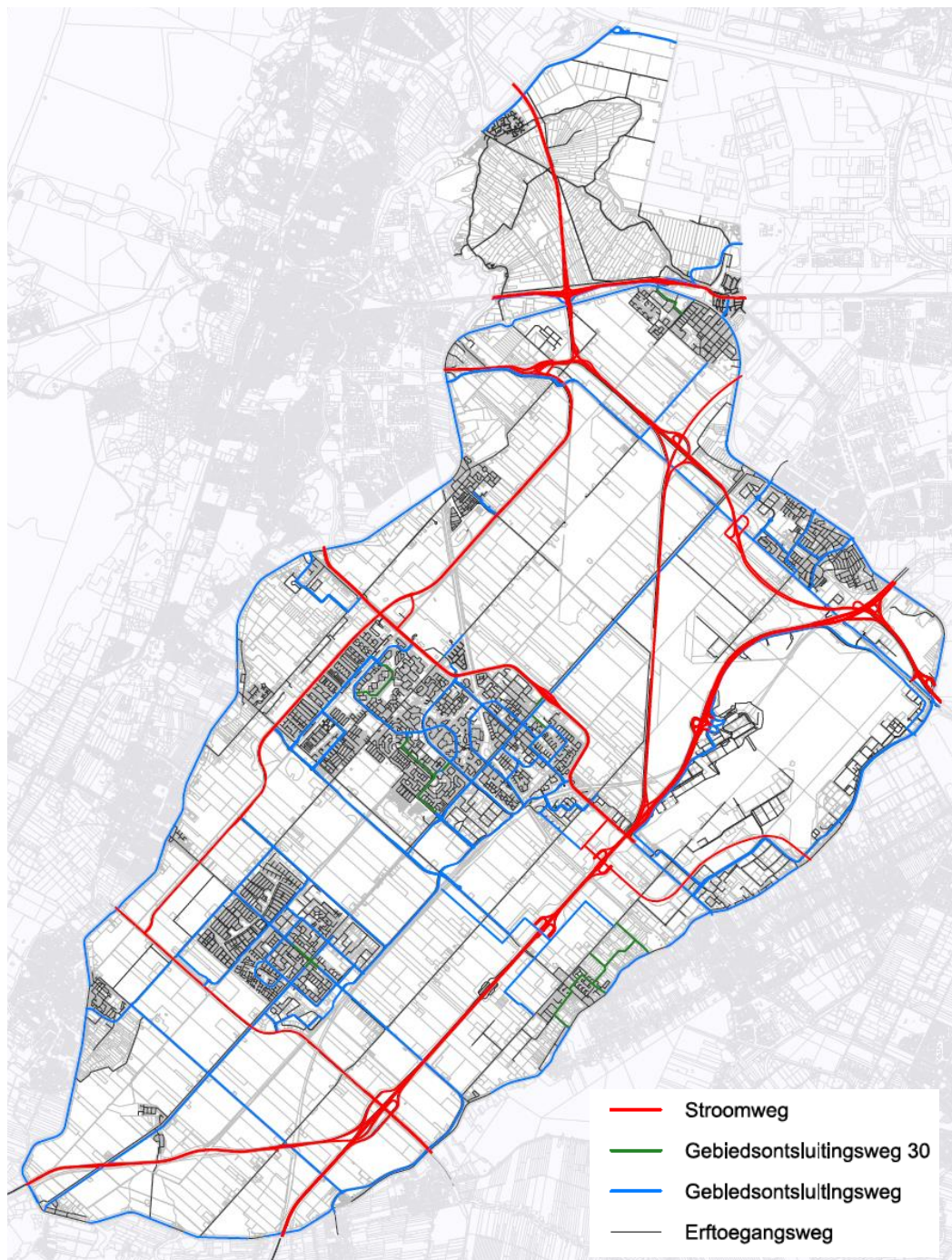

Figuur 2: Wegen categorisering (bron: Mobiliteitsvisie 2018)



gemeente
Haarlemmermeer

Bereikbaarheid

Fasering

- Bij deze werkzaamheden is geen sprake van een fasering, de werkzaamheden worden in één werkslag uitgevoerd en duren maximaal één dag.
- Er worden geen omleidingsroutes toegepast, er wordt maximaal een halve rijbaan afgezet waardoor een om en om regeling toegepast kan worden.

Bestemmingsverkeer en doorgaand verkeer

- woningen en panden zijn altijd bereikbaar.
- speciale aandacht voor de bereikbaarheid van woningen met een mindervalidenparkeerplaats.
- Omdat de verkeersmaatregelen maximaal een halve rijbaanafzetting is kan het verkeer, met beperkte hinder, altijd doorgaan. De zogenaamde om en om regeling.
- Bereikbaarheid voor nood- en hulpdiensten, hiervoor moet een bereikbaarheidsplan worden opgesteld waarbij voldaan wordt aan de richtlijn "**Bluswatervoorzieningen en bereikbaarheid brandweer 2019**"
- De aannemer is verantwoordelijk voor de tijdelijke verkeersmaatregelen, deze moeten voldoen aan CROW-publicatie 527 '**Maatregelen op niet-autosnelwegen. Werk in uitvoering 96b 2020**'. Zie kopje 'Melding'.

Landbouwverkeer

- Indien aanwezig kan mee stromen met het reguliere verkeer.

Openbaar vervoer

- Indien aanwezig kan mee stromen met het reguliere verkeer

Bouwverkeer

- De route van het bouwverkeer door woonstraten dient zo kort mogelijk te zijn en over wegen te gaan die daarvoor geschikt zijn.
- Ter hoogte van voorzieningen als scholen, winkels etc. dient het bouwverkeer extra alert te zijn.
- In overleg tussen Gebiedsbeheer en de directievoerder van de gemeente wordt bepaald waar materieel en materiaal wordt opgeslagen.

Nood- en hulpdiensten

- De nood- en hulpdiensten ondervinden beperkt hinder bij een halve rijbaanafzetting.
- De aannemer stelt een werkplanning op en legt deze – via de melding bij het Coördinatiecentrum Bereikbaarheid – voor ter toetsing aan de nood- en hulpdiensten. Zo is voor de nood- en hulpdiensten inzichtelijk wanneer waar wordt gewerkt en of de aannemer voldoet aan de bereikbaarheidseisen.

Leefbaarheid

- De werkzaamheden vinden regulier plaats doordeweeks tussen 07.00 uur en 16.00 uur. Uitzondering betreft wegen die de enige ontsluiting van een buurt of wijk zijn, hier mag alleen buiten de spits gewerkt worden (09:00 – 16:00 uur).
- Aan - en afvoer van materiaal en materieel via de vermelde wegen.



gemeente
Haarlemmermeer

- Een werkvak blijft totaal afgesloten zolang werkzaamheden nodig zijn. Maar niet langer dan de uren van 1 werkdag.
- Het ophalen van huisvuil wijzigt niet; de aannemer draagt eventueel zorg voor een locatie waar centraal rolcontainers kunnen worden aangeboden.

Veiligheid

- De toe te passen tijdelijke verkeersmaatregelen dienen te voldoen aan CROW-publicatie 527 '**Maatregelen op niet-autosnelwegen. Werk in uitvoering 96b 2020**'.
- Er dient voldaan te worden aan datgene wat in het document "**Bluswatervoorzieningen en bereikbaarheid brandweer 2019**" gesteld wordt. Dit is ook van toepassing voor ambulance en politie.
- Werkzaamheden rond bomen uitvoeren volgens Bomenposter "**Werken rond bomen**" van het Norminstituut bomen.
- Een werkvak wordt veilig afgeschermd voor passanten.
- Als het werkvak ter hoogte van een school of kinderopvang is vinden er bij voorkeur geen werkzaamheden plaats tijdens breng en haal tijden.

Communicatie

- De wijkraad @@@@ wordt geïnformeerd door gebiedsmanagement over de uitvoeringsdatum van de werkzaamheden en wordt gevraagd dit te plaatsen op de eigen website / nieuwsbrief / anders (6-4 weken vooraf). Actie: gemeente.
- Direct aanwonenden ontvangen een bewonersbrief (twee weken voor aanvang werkzaamheden). In deze brief staat aangegeven wat het werk inhoudt, de totale duur van de werkzaamheden, waar informatie op internet is na te lezen en de naam van de contactpersoon. Zie bijlage 3. Actie: gemeente
- Passanten worden door middel van attentieborden op de werkzaamheden (en daarmee de afsluiting van een werkvak) gewezen. Zie bijlage 2. Actie: aannemer
- Melding in de InforMeer. Actie: gemeente
- Informatie op de website. Actie: gemeente
- Indien van toepassing wordt de vervoersmaatschappij wordt geïnformeerd met betrekking tot de werkzaamheden.

Melding

De faserings-, bebordingtekeningen en bereikbaarheidsplan voor de hulpdiensten (tekeningen met tijdelijke verkeersmaatregelen) dienen uiterlijk **10 werkdagen** voor de melding bij CB aan het ingenieursbureau aangeleverd te worden ter goedkeuring

Uiterlijk 30 werkdagen vóór aanvang van werkzaamheden dienen de werkzaamheden door de aannemer digitaal te worden gemeld ter toetsing bij het Coördinatiepunt Bereikbaarheid (CB) via de link:

<https://haarlemmermeergemeente.nl/taak/opslag-en-tijdelijke-verkeersmaatregel> , inclusief goedgekeurde faserings-, bebording- en bereikbaarheidsplan hulpdiensten (tekeningen met tijdelijke verkeersmaatregelen).

De directievoerder meldt, ter controle, twee weken voor aanvang van de werkzaamheden, de feitelijke startdatum aan het Coördinatiecentrum Bereikbaarheid.



gemeente
Haarlemmermeer

Wijziging planning

Bij wijziging van de planning moet de aannemer dit direct melden aan de directievoerder die op zijn beurt dit terstond terugkoppelt aan het Coördinatiecentrum Bereikbaarheid. Het Coördinatiepunt Bereikbaarheid toetst of het werk inderdaad uitgesteld kán worden. Pas na goedkeuring kan gewerkt worden conform de nieuwe planning. Zie bijlage 8.



Bijlage 1 Communicatie

Toe te passen middelen

- Dorps- en wijkraden en BGH 4 à 6 weken vooraf informeren
- Gele vooraankondigingsborden één week vooraf plaatsen
- *InforMeer (1 week vooraf)*
- Indien de aannemer publicaties over dit werk doet in vakbladen, eigen website of internet dit inhoudelijk afstemmen met de communicatiemedewerker van de opdrachtgever.

Wie verzorgt de communicatie?

- De projectleider van het IB i.s.m. GM en anderen
- De gemeentelijke directievoerder is het aanspreekpunt voor de werkzaamheden

Door vóór 'de informatiebijeenkomst contact op te nemen is het uitwisselen van ideeën, het toelichten van planning en fasering en dergelijke tussen gemeente en wijkraad mogelijk.

Contactschema, NAW-gegevens uitvoeringswerkzaamheden

Functie	Naam	Telefoon	emailadres
Projectleider	@@@	tel 023-567####	---@haarlemmermeer.nl
Directievoerder	@@@	tel 023-567####	---@haarlemmermeer.nl
Werkvoorbereider	@@@	tel 023-567####	---@haarlemmermeer.nl
Bereikbaarheid	Dienstdoende medewerker	tel 023-5674390	Bereikbaarheid@haarlemmermeer.nl

Datum /week nummer	Wat	Wie
X-6-2021	CB informeert nood- en hulpdiensten (als er een concept plan ligt voor de nood- en hulpdiensten)	gemeente
X-6-2021	GB informeert wijkraad en anderen	gemeente
X-4	Opstellen bewonersbrief	Gemeente
X-4	versturen bewonersbrief (GB en GM) (IB en GM)	gemeente
X-2	Plaatsen aankondigingsborden (na versturen bewonersbrief)	aannemer
X-1	Website online Melding in InforMeer	gemeente gemeente
X-2021	start werkzaamheden plaatsen attentieborden plaatsen overige borden	aannemer aannemer
X-2021	voltooien werkzaamheden verwijderen attentieborden en tijdelijke verkeersmaatregelen	aannemer aannemer

IB	Ingenieursbureau gemeente Haarlemmermeer
GM	GebiedsManagement
GB	Gebiedsbeheer
CB	Coördinatiepunt Bereikbaarheid



gemeente
Haarlemmermeer

Bijlage 2

Locatie werkzaamheden

Kaartje met locatie werkzaamheden





gemeente
Haarlemmermeer

Bijlage 3

Bewonersbrief

Kaartje verspreiding bewonersbrief

